

Congestiegebied Putten

<i>Versie</i>	<i>Datum toegevoegd</i>	<i>Wijziging</i>
1.0	12-12-2019	MS kabel met kenmerk PTN 10-2V9 toegevoegd
1.1 (was 2.0)	09-01-2020	Toegevoegd Uitkomst congestiemanagement onderzoek PTN 10-2V9
1.2 (was 2.1)	02-04-2020	Toegevoegd PTN 10-2V15 Onderzoeksuitkomsten PTN 10-2V15
1.3	25-11-2020	Toegevoegd Verwachte oplossingsdatum en -richting PTN 10-2V9

Inhoudsopgave

Inleiding	3
Capaciteitsproblemen bij teruglevering voor Putten kabel PTN 10-2V9	4
Oorzaak.....	4
Gebiedsbeschrijving	4
Beschikbare en gecontracteerde capaciteit	5
Hoe en wanneer lost Liander dit op?	5
Uitkomst congestieonderzoek teruglevering voor Putten kabel PTN 10-2V9	6
Capaciteitsproblemen bij teruglevering voor Putten kabel PTN 10-2V15	7
Oorzaak.....	7
Gebiedsbeschrijving	7
Beschikbare en gecontracteerde capaciteit	8
Hoe en wanneer lost Liander dit op?	8
Uitkomst congestieonderzoek teruglevering voor Putten kabel PTN 10-2V15	9
Bijlage: Algemene toelichting op netcapaciteit en congestie	10
Toelichting netanalyse en congestie	10
Beoordeling capaciteit.....	10
Transportschaarste op verschillende niveaus in het net	11
Lokale stroomcapaciteit knelpunten in kabels van het distributienet.....	11
Kwaliteit van de spanning	11
Beperkingen niet direct voor alle type aansluitingen in postcodegebied van toepassing.....	12

Inleiding

Uit onze netanalyse blijkt dat er risico op structurele congestie is in het verzorgingsgebied van elektriciteitsverdeelstation Putten dat in Putten staat. We gaan in dit gebied de capaciteit van het bestaande net uitbreiden, maar de netuitbreiding zal naar verwachting niet op tijd klaar zijn om in alle huidige transportverzoeken te voorzien.

In dit document vindt u de vooraankondigingen van verwachte structurele congestie achter station Putten en de uitkomsten van de congestiemanagementonderzoeken voor dit gebied/deze gebieden. Is er geen congestiemanagement of andere tijdelijke oplossing mogelijk? Dan is het helaas nodig om klanten met een bestaande of nieuwe aansluiting die meer capaciteit op het net wensen een tijdelijke transportbeperking op te leggen. Deze beperking duurt totdat de netuitbreiding gerealiseerd is.

Disclaimer/exoneratie

Capaciteitsproblemen en/of spanningsproblemen in een elektriciteitsverdeelstation of middenspanningskabel kunnen zich onvoorspelbaar voordoen in (en soms buiten) een met postcodes aangeduid congestiegebied. Aan de informatie van Liander met betrekking tot de omvang van deze gebieden, de aanwezige en gecontracteerde capaciteit en de gevolgen voor specifiek afnemers in deze gebieden kunnen geen rechten worden ontleend.

Capaciteitsproblemen bij teruglevering voor Putten kabel PTN 10-2V9

12-12-2019

Verdeelstation Putten heeft zijn capaciteitsgrens bereikt. Dit geldt voor teruglevering van elektriciteit. Als onderzoek is afgerond kan er een specifieke oplossingswijze en –termijn genoemd worden wanneer dit opgelost kan worden. Hieronder staan de details van de oorzaak en de omschrijving van het congestiegebied.

Oorzaak

In Nederland neemt de behoefte om duurzame elektriciteit op het net terug te leveren snel toe. Het elektriciteitsnet is daar in bepaalde gevallen nog niet op berekend. In dit geval ontstaat daardoor in Putten een tekort aan transportcapaciteit voor teruglevering van elektriciteit.

Deze situatie leidt tot spanningsvariaties die niet langer binnen de vereiste kwaliteitsnormen vallen. Bij een te hoge of te lage spanning werken de aangesloten installaties mogelijk niet als gewenst, of kunnen deze schade oplopen. Daarnaast leidt deze situatie ook tot een overschrijding van de maximaal toelaatbare hoeveelheid stroom op het elektriciteitsnet. Als de maximale hoeveelheid stroom wordt overschreden, vallen onderdelen van ons net uit of raakt het net beschadigd door overbelasting.

Gebiedsbeschrijving

Het congestiegebied staat weergegeven in de kaart en de lijst met postcodegebieden hieronder.

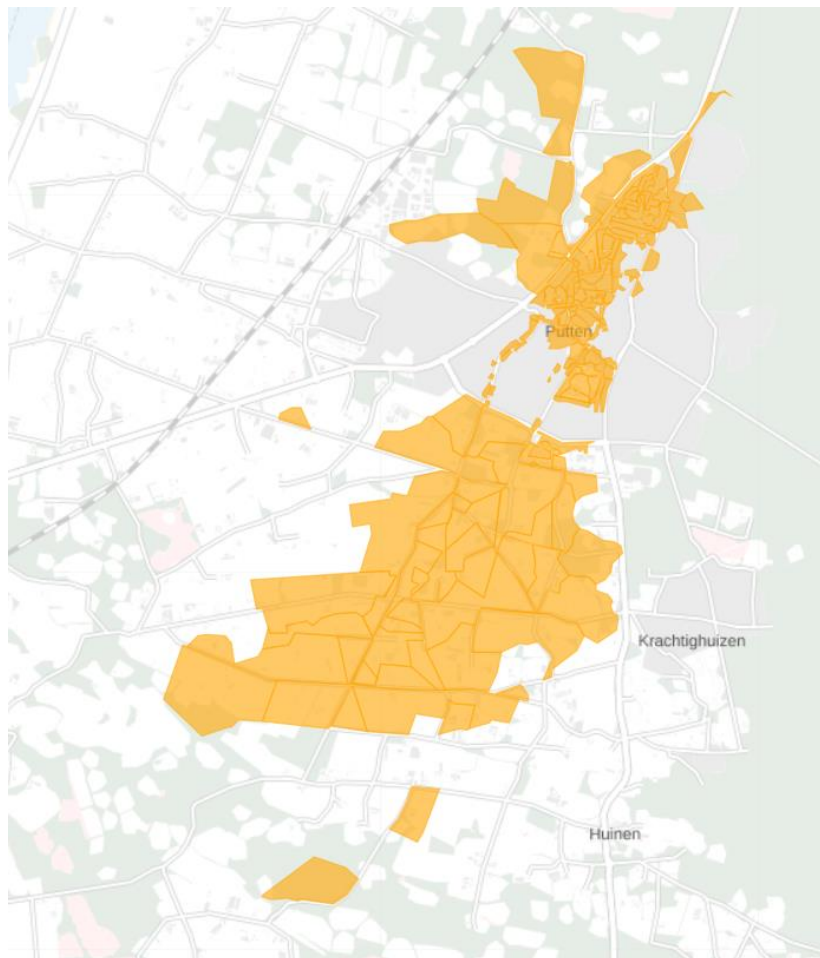

3881AH	3881AJ	3881BA	3881BB	3881BD	3881BE	3881BH	3881BJ	3881BK	3881BL
3881BN	3881BP	3881BR	3881BS	3881BT	3881BV	3881BW	3881BX	3881BZ	3881CA
3881CB	3881CC	3881CH	3881CJ	3881CK	3881CL	3881CM	3881CN	3881CP	3881CR
3881CS	3881CT	3881CV	3881CW	3881CX	3881EE	3881EG	3881EH	3881EL	3881LD
3881LK	3881LL	3881LN	3881LR	3881LT	3881SJ	3881ZA	3881ZB	3881ZC	3881ZD
3881ZE	3881ZG	3881ZH	3881ZJ	3881ZK	3882AC	3882AE	3882AG	3882AJ	3882AK
3882AL	3882AM	3882AR	3882AT	3882BA	3882BB	3882BC	3882BD	3882BE	3882BH
3882BP	3882BV	3882CA	3882LA	3882LB	3882LC	3882LD	3882LX	3882MA	3882MB
3882MD	3882MN	3882MP	3882MS	3882MZ	3882TA	3882TB	3882TC	3882TD	3882TG
3882TH	3882TP	3882TR	3882TS						

Beschikbare en gecontracteerde capaciteit

De aanwezige middenspanningskabel kan maximaal 2,2 MW transporteren, maar de maximale terugleveringscapaciteit waarbij een veilig spanningsniveau gewaarborgd kan worden is lager. Dit jaar is de maximale terugleveringscapaciteit van deze kabel bereikt. Het door de gezamenlijke aangeslotenen gecontracteerde vermogen voor teruglevering op deze middenspanningskabel is 0,3 MW voor grootverbruikers.

Lees [hier](#) een toelichting op deze waardes en het gebruik hiervan in de netanalyse die gemaakt wordt om te kijken of er nog voldoende capaciteit is voor nieuwe klantaanvragen. Hier wordt ook uitgelegd waarom de beschikbare en gecontracteerde capaciteit flink van elkaar kan verschillen en bij spanningsproblemen de gecontracteerde capaciteit nog lager kan zijn dan de beschikbare capaciteit.

Hoe en wanneer lost Liander dit op?

Liander investeert volop in de uitbreiding van het elektriciteitsnet. Ook in dit gebied gaan we werkzaamheden uitvoeren om het elektriciteitsnet uit te breiden.

Update 25-11-2020:

Liander verwacht de werkzaamheden voor het uitbreiden van het elektriciteitsnet in het vierde kwartaal van 2021 afgerond te hebben. Er wordt een nieuwe verbinding gelegd tussen twee bestaande middenspanningsroutes.

We hebben onderzocht of er andere technische mogelijkheden zijn die een (tijdelijke) oplossing bieden voor het knelpunt, zoals het aanpassen van de netconfiguratie of het afschakelen van opwekinstallaties wanneer het elektriciteitsnet zich in de storings- of onderhoudssituatie bevindt. Helaas blijkt in dit gebied een netuitbreiding op dit moment nog de enige technische oplossing. Eventueel kunnen ook congestiemanagement en/of individuele klantafspraken een tijdelijke oplossing bieden. Daarover houden we onze klanten op de hoogte. Houd voor de meest actuele informatie over de permanente en tijdelijke oplossingen ook [de website van Liander](#) in de gaten.

Uitkomst congestieonderzoek teruglevering voor Putten kabel PTN 10-2V9

09-01-2020

Congestiemanagement biedt helaas geen oplossing voor een andere verdeling van de capaciteit in dit congestiegebied. De vereiste doorlooptijd om congestiemanagement in te richten ligt te dicht op het moment wanneer Liander verwacht dit knelpunt al structureel verholpen te hebben door middel van de geplande netverzwaring. Het ontbreekt Liander aan de technische middelen in het net om congestiemanagement voor deze kort durende periode toch te organiseren en daarbij de leveringszekerheid en de veiligheid te bewaken.

Daarnaast zijn er in dit congestie gebied niet voldoende potentiële deelnemers met regelbare energie bronnen. Aangeslotenen met elektriciteitsproductie-eenheden die uitsluitend gebruik maken van één of meer niet-regelbare energiebronnen zijn uitgesloten van verplichte deelname aan congestiemanagement. De beperkte transportcapaciteit in dit congestiegebied is te sterk gerelateerd aan deze aangeslotenen. Er zijn zodoende onvoldoende garanties aanwezig dat er te allen tijde voldoende deelnemers in het congestiegebied bereid zijn de transportverzoeken onderling en in samenwerking met Liander anders te verdelen. Liander gaat in gesprek met de ACM over de mogelijkheid tot een ontheffingsaanvraag en onderzoekt in de tussentijd of er alternatieven mogelijk zijn in het congestiegebied zoals een vrijwillige flexmarkt. Voorwaarde is daarnaast dat Liander over de technische middelen in het net beschikt om de leveringszekerheid en de veiligheid te bewaken.

Capaciteitsproblemen bij teruglevering voor Putten kabel PTN 10-2V15

02-04-2020

We verwachten dat verdeelstation Putten kabel PTN 10-2V15 binnen afzienbare tijd zijn capaciteitsgrens bereikt, vanwege toegewezen aanvragen. Dit geldt voor teruglevering van elektriciteit. We onderzoeken momenteel wanneer we dit probleem kunnen oplossen. Hieronder staan de details van de oorzaak en de omschrijving van het congestiegebied.

Oorzaak

In Nederland neemt de behoefte om duurzame elektriciteit op het net terug te leveren snel toe. Het elektriciteitsnet is daar in bepaalde gevallen nog niet op berekend. In dit geval ontstaat daardoor in de regio gevoed door station Putten kabel PTN 10-2V15 een tekort aan transportcapaciteit voor teruglevering van elektriciteit. Zie de gebiedsbeschrijving voor een nauwkeurig beeld van het gebied.

Deze situatie leidt tot spanningsvariaties die niet langer binnen de vereiste kwaliteitsnormen vallen. Bij een te hoge of te lage spanning werken de aangesloten installaties mogelijk niet als gewenst, of kunnen deze schade oplopen. Daarnaast leidt deze situatie ook tot een overschrijding van de maximaal toelaatbare hoeveelheid stroom op het elektriciteitsnet. Als de maximale hoeveelheid stroom wordt overschreden, vallen onderdelen van ons net uit of raakt het net beschadigd door overbelasting.

Gebiedsbeschrijving

Het congestiegebied staat weergegeven in de kaart en de lijst met postcodegebieden hieronder.

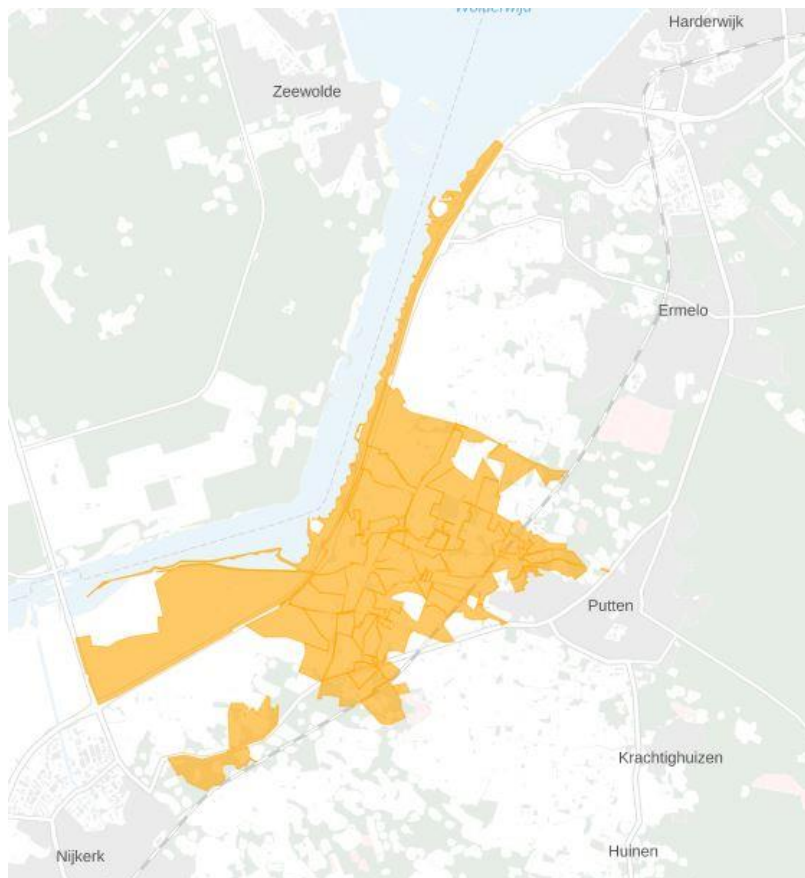

3853LB	3881AC	3881AG	3881LA	3881LB	3881LC	3881LD	3881LS	3882HS	3882MG
3882MH	3882NB	3882NC	3882ND	3882NE	3882NG	3882NH	3882NJ	3882NL	3882NR
3882NT	3882NV	3882NW	3882PA	3882PB	3882PE	3882PJ	3882RA	3882RB	3882RC
3882RD	3882RE	3882RH	3882RJ	3882RK	3882RL	3882RM	3882RN	3882RP	3882RS
3882RV									

Beschikbare en gecontracteerde capaciteit

We constateren de verwachte congestie mede op basis van de gegevens die in onderstaande tabel staan weergegeven.

Beschikbare capaciteit van de hoofdkabel van de middenspanningskabel	6,24 MVA
Bestaande piekbelasting van de hoofdkabel van de middenspanningskabel voor analyse met verbruik	2,65 MVA
Bestaande piekbelasting van de hoofdkabel van de middenspanningskabel voor analyse met teruglevering	0,33 MVA
Totaal gecontracteerd vermogen levering grootverbruik klanten	2,79 MW
Totaal gecontracteerd vermogen teruglevering grootverbruik klanten	0,72 MW
Totaal aantal kleinverbruik aansluitingen	403

Lees [hier](#) een toelichting op de waardes in de tabel en het gebruik hiervan in de netanalyse die Liander maakt om in maatwerk te beoordelen of er nog voldoende capaciteit is voor nieuwe klantaanvragen. Hier wordt ook uitgelegd waarom de beschikbare en gecontracteerde capaciteit flink van elkaar kan verschillen en bij spanningsproblemen de gecontracteerde capaciteit lager kan zijn dan de ogenschijnlijk beschikbare capaciteit.

Hoe en wanneer lost Liander dit op?

Liander investeert volop in de uitbreiding van het elektriciteitsnet. Ook in dit gebied gaan we werkzaamheden uitvoeren om het elektriciteitsnet uit te breiden.

Update 25-11-2020:

Liander verwacht de werkzaamheden voor het uitbreiden van het elektriciteitsnet in het vierde kwartaal van 2021 afgerond te hebben. Het middenspanningsnet in dit gebied wordt verzwaaard. Daarnaast wordt er een nieuwe voedingskabel aangelegd.

We hebben onderzocht of er andere technische mogelijkheden zijn die een (tijdelijke) oplossing bieden voor het knelpunt, zoals het aanpassen van de netconfiguratie of het afschakelen van opwekinstallaties wanneer het elektriciteitsnet zich in de storings- of onderhoudssituatie bevindt. Helaas blijkt in dit gebied een netuitbreiding op dit moment nog de enige technische oplossing. Eventueel kunnen ook congestiemanagement en/of individuele klantafspraken een tijdelijke oplossing bieden. Daarover houden we onze klanten op de hoogte. Houd voor de meest actuele informatie over de permanente en tijdelijke oplossingen ook [de website van Liander](#) in de gaten.

Congestiemanagement biedt helaas geen oplossing voor een andere verdeling van de capaciteit in dit congestiegebied. Congestiemanagement zoals beschreven in de Netcode elektriciteit is een op marktwerking gebaseerde oplossing waarbij uitgegaan wordt van voldoende deelname om de maatschappelijke kosten zo laag mogelijk te houden. Het aantal potentiële deelnemers voor de toepassing van congestiemanagement binnen dit congestiegebied is hiervoor te beperkt.

Daarnaast is er sprake van structurele overschrijding. De verwachte overschrijding van de beschikbare capaciteit is dermate constant van aard dat dit zou resulteren in een voortdurende noodzaak voor op- of afregelacties van aangeslotenen.

Daarnaast uit de congestie zich in dit gebied in spanningswisseling, die Liander onvoldoende kan beheersen. De spanningskwaliteit van een elektriciteitsnet is erg lokaal van aard en als gevolg van dit fysisch gegeven is het beheersen ervan maatwerk. Of maatwerk mogelijk is, is afhankelijk van de beschikbare technische mogelijkheden in relatie tot de veranderende transportbehoeften.

Bovendien kunnen aangeslotenen onderling de spanningswisselingen versterken. De technische middelen die noodzakelijk zijn om de relevante netdelen, –componenten en -installaties van klanten op afstand te bewaken en te bedienen ten behoeve van het beheersen van de spanningskwaliteit zijn momenteel niet aanwezig in dit congestiegebied. Het realiseren ervan brengt veel werk en hoge kosten met zich mee die, gelet op de planning van de netverzwaring, congestiemanagement geen doelmatige tijdelijke oplossing maken.

We blijven kijken of er andere oplossingen mogelijk zijn voor onze klanten.

Bijlage: Algemene toelichting op netcapaciteit en congestie

Toelichting netanalyse en congestie

Hieronder volgt een toelichting op het beoordelen van de aanwezige capaciteit en het kunnen toekennen van capaciteit. Onderstaande toelichting verklaart het verschil tussen de waardes voor de aanwezige en gecontracteerde capaciteit in de vooraankondiging en de reden dat bij spanningsproblemen de gecontracteerde capaciteit lager kan zijn dan de aanwezige capaciteit.

Beoordeling capaciteit

Met de netanalyse berekenen we hoe het net zich gedraagt in verschillende situaties: een normale situatie, een storingssituatie en een onderhoudssituatie. In een netanalyse wordt onder andere gekeken naar de hoeveelheid bestaande consumenten en zakelijke klanten met kleinverbruik- en grootverbruikaansluitingen in het gebied. Ook het bekende gecontracteerde vermogen van deze klanten, de daadwerkelijke huidige belasting en spanningshuishouding van het net, de verwachte aanvragen en de verwachte groei van bestaande klanten worden meegenomen in de analyse. We houden rekening met de 'profielen' van onze klanten, waarin we in veel gevallen zien dat niet alle afnemers tegelijk gebruik maken van het maximale transportvermogen dat aan hen is toegekend. Tenslotte nemen we mee dat productie en verbruik op een zelfde netvlak elkaar kunnen compenseren. Dit heeft in het verleden ook de omvang van de investeringen en daarmee de tarieven van de netbeheerders bepaald.

We controleren in de verschillende situaties of de maximale stroom, de spanningskwaliteit en de kortsluitvastheid voldoen aan de gestelde eisen uit de Netcode Elektriciteit en de Europese NEN-EN 50160. Wanneer de grenswaarden worden overschreden, constateren we verwachte congestie of een spanningsprobleem. We hebben dan te maken met transportschaarste als gevolg van een tekort aan capaciteit in het bestaande elektriciteitsnet.

Kleinverbruikers beschikken voor verbruik en teruglevering per definitie over de volledige capaciteit van hun aansluiting. Er wordt als gevolg van het 'capaciteitstarief' niet gecontracteerd aan de hand van gewenst transportvermogen. Bij de berekening van het beslag dat kleinverbruikers op de capaciteit van het net maken, wordt uitgegaan van de in het verleden gebruikelijke 'belastingpatronen', de zogeheten verbruiksprofielen. Deze verbruiksprofielen gaan uit van relatief geringe gelijktijdigheid van het beslag op de capaciteit van het net.

Omdat gelijktijdig gebruik met betrekking tot aanwezige capaciteit in het net en capaciteit van de aansluitingen per locatie sterk in verhouding tot elkaar kunnen verschillen, kan Liander geen garanties bieden op een inschatting van capaciteit die aan individuele afnemers voor verbruik en/of teruglevering wordt aangeboden.

Toelichting piekbelasting op de hoofdkabel

We baseren de bestaande piekbelasting van de hoofdkabel onder andere op de totale gemeten stroom op de kabel, in het afgelopen jaar. Dit combineren we met de belasting per middenspanningsruimte en de vermogens van opwekinstallaties bij klanten. Het resultaat toetsen we aan de grenzen van stroom- en spanningskwaliteit.

Toelichting piekbelasting op het verdeelstation

We baseren de bestaande piekbelasting van het verdeelstation op een vermogensprofiel van het station. Dit profiel stellen we jaarlijks vast op basis van metingen en werken we bij als we nieuwe klanten op het station aansluiten. Zo is er altijd een recent inzicht in de maximale piek voor verbruik en teruglevering.

Transportschaarste op verschillende niveaus in het net

Bij een vooraankondiging van congestie is er sprake van twee hoofdoorzaken:

1) Congestie in een elektriciteitsverdeelstation

Een verdeelstation is aangesloten op een ander verdeelstation van Liander of op het hoogspanningsnet van TenneT. Op een verdeelstation worden de middenspanningskabels aangesloten voor transport van de elektriciteit naar klanten. Als er sprake is van congestie bij het verdeelstation zelf, heeft dit gevolgen voor alle klanten met een grootverbruikaansluiting die aangesloten zijn op het verdeelstation of het middenspanningsnet daarachter. Kan het bestaande station worden uitgebreid? Dan nemen de werkzaamheden enkele jaren in beslag. Is het nodig een nieuw verdeelstation te stichten? Dan duren de werkzaamheden meestal langer.

2) Congestie in een middenspanningskabel

De middenspanningskabels hebben een spanning van 10kV of 20kV en zijn onderdeel van het middenspanningsdistributienet. Als er sprake is van congestie bij een middenspanningskabel heeft dit gevolgen voor klanten met een grootverbruikaansluiting die via middenspanningsruimtes zijn aangesloten op de desbetreffende kabel. Het uitbreiden van capaciteit bij middenspanningskabels kost doorgaans enkele jaren. In een gebied waar veel middenspanningskabels tegelijk uitgebreid worden kan dit langer duren omdat werkzaamheden op elkaar afgestemd dienen te worden.

Lokale stroomcapaciteit knelpunten in kabels van het distributienet

De middenspanningskabels van het distributienet bestaan uit een aaneenschakeling van middenspanningskabels van variabele doorsnede en type materiaal. Het distributienet is namelijk over een zeer lange periode in de loop der jaren opgebouwd en wordt continu lokaal aangepast en uitgebreid. De doorsnede en het type materiaal van een kabel bepalen de capaciteit. Het is daarom niet mogelijk om één bepaalde waarde te definiëren voor middenspanningskabels die eenduidig de capaciteit weergeeft. Dit is variabel en afhankelijk van waar een klant is aangesloten. In de vooraankondiging wordt alleen de stroomcapaciteit van de hoofdkabel benoemd: dit is de kabel waarmee een middenspanningskabel aangesloten is op een elektriciteitsverdeelstation. Ondanks dat in gevallen deze hoofdkabel op zichzelf wel voldoende totale beschikbare capaciteit heeft, kunnen er dus nog steeds lokale capaciteitsproblemen optreden vanwege de diversiteit aan opbouw van middenspanningskabels. Hier kijken we in de netanalyse naar.

Kwaliteit van de spanning

De Netcode Elektriciteit en de NEN-EN 50160 schrijven voor aan welke normen de spanning op de netten moet voldoen. Deze normen beschrijven een bandbreedte voor de op een aansluiting aan te leveren spanningskwaliteit.

De spanningskwaliteit wordt bepaald door enerzijds een samenspel van het verbruik en teruglevering van verschillende klanten op middenspanningskabel en anderzijds door onder andere de diameter van de middenspanningskabel, de lengte van de middenspanningskabel en de capaciteit van een elektriciteitsverdeelstation om de spanning al dan niet te kunnen regelen.

Soms zien we een grote verandering in de combinatie van verbruik en teruglevering. Dan kunnen de geldende spanningskwaliteitsnormen eerder overschreden worden dan de maximale stroomcapaciteit. Dat gebeurt bijvoorbeeld wanneer de teruglevering door bestaande en nieuwe klanten snel groeit. Dit is in het bijzonder aan de orde in de netten in de buitengebieden, die van oudsher bedoeld waren voor relatief weinig verbruik van elektriciteit.

Spanningsproblemen kunnen zich daarmee dus ook voordoen wanneer op zichzelf genomen een distributienet voldoende totale beschikbare stroomcapaciteit heeft. In veel gevallen zal het noodzakelijk zijn de capaciteit van het elektriciteitsnet te vergroten om de spanningskwaliteit weer binnen geldende normen te krijgen.

Beperkingen niet direct voor alle type aansluitingen in postcodegebied van toepassing

Bij congestie in een elektriciteitsverdeelstation of middenspanningskabel kan het zijn dat niet alle nieuwe aanvragen in de genoemde postcodegebieden, tezamen het congestiegebied, daarmee geconfronteerd worden. De wetgeving schrijft voor dat klanten afhankelijk van de gevraagde capaciteit op een voorgeschreven wijze dienen te worden aangesloten. Dit betekent dat klanten met een vermogen groter dan 2 MVA niet per se te maken krijgen met het tekort aan capaciteit in het lokale distributienet, doordat zij rechtstreeks op het elektriciteitsverdeelstation dienen te worden aangesloten.

Het kan in enkele gevallen in een congestiegebied voorkomen dat een klant alsnog transportcapaciteit toegewezen krijgt. Dit wordt per aanvraag beoordeeld en is afhankelijk van de lokale situatie van het elektriciteitsnetwerk. Er kunnen meerdere kabels door een postcodegebied lopen en zodoende kan het voorkomen dat als gevolg van een congestieknelpunt in één van de middenspanningskabels een postcodegebied als congestiegebied aangeduid wordt. Tegelijkertijd kan er op een andere middenspanningskabel in datzelfde postcodegebied nog wel ruimte beschikbaar zijn.